

De visie van Michel de Visser

De woonwijken in de deelgemeente Kralingen-Crooswijk zijn typisch Rotterdams met ieder hun eigen karakter. Crooswijk is vooral een volksbuurt met relatief veel gezinnen, maar ook kleine huishoudens zonder kinderen. Op- leidings- en inkomensniveau zijn relatief laag ten opzichte van het Rotterdamse gemiddelde. Daarnaast zijn er relatief veel alloch- tone bewoners. Met de herstruc- turering van Nieuw-Crooswijk, zal er meer verschil komen in samen- stelling van woningen en bewo- ners. Kralingen is zeer divers: Kralingen-West heeft een verschil- lende woningtypen, bewoners en prijscategorieën. Heel Kralingen biedt een rustige stedelijke woon- omgeving, waarbij Kralingen-Oost een kwalitatief hoge leefomgeving heeft. Vooral gericht op bewoners met hoge inkomens. Kralingen- Oost is ook een hele groene wijk. Verder wonen er in heel Kralingen veel studenten. De Esch heeft een wat meer “dorpse uitstraling” in een stedelijke omgeving. In deze wijk wonen relatief wat meer ouderen in een rustige, stedelijke omgeving.

Binnen de deelgemeente is er veel betrokkenheid van de

bewoners. Sociale binding is met name in Crooswijk en Kralingen- West wat minder sterk. De be- trokkenheid van deze bewoners bij hun wijk is ook beperkt. Met name in Kralingen-Oost zijn de bewoners erg op zichzelf. Veel bewoners in de deelgemeente zijn wel op één of andere manier betrokken bij vrijwilligerswerk.

Voor sportliefhebbers is Croos- wijk de “place-to-be”, met Spor- tieve Vernieuwingsplek, Cruiff Court en Krajicek Playground naast elkaar. Ook ben ik blij met de invoering van het Vraagwijzer- loket in het kader van de WMO. Daardoor is de dienstverlening aan bewoners op gebied van wonen, zorg en welzijn verbeterd. Verder ben ik tevreden over de verbeterde samenwerking tussen scholen, jongerenwerkers en an- dere professionals in het jonge- renbeleid. Voor het komend jaar wil ik graag nog meer vrijwilligers actief zien, het jongerenbeleid verder uitbouwen en het ouderen- beleid verbeteren.

Reactie op de resultaten

Ik ben blij met de cijfers voor Kralingen-Oost en Struisenburg. In de resultaten is duidelijk terug te zien dat Nieuw Crooswijk een herstructureringswijk is, waar op dit moment grote ingrepen plaats-



vinden. Ook is te zien, dat er met name in Oud-Crooswijk nog behoorlijk wat werk aan de winkel is. Toch is het goed dat de sociaal culturele activiteiten behoorlijk op peil zijn. Een belangrijk aandachtspunt is de lage score voor werk en scholing in Crooswijk. Die cijfers moeten echt omhoog. Eén van de mogelijkheden daar- toe moet het buurtactiverings- centrum zijn en de upgrading van de Rotte, die wij beide in het kader van de Vogelaarplannen willen aanpakken. Deze speer- punten moeten een impuls geven aan de wijk en zorgen voor meer bedrijvigheid en perspectief voor schoolverlaters en werklozen in Crooswijk.

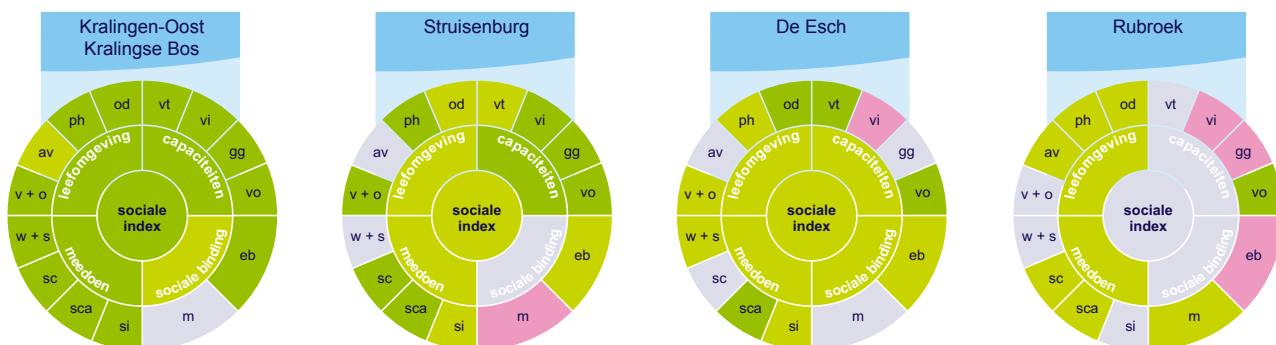

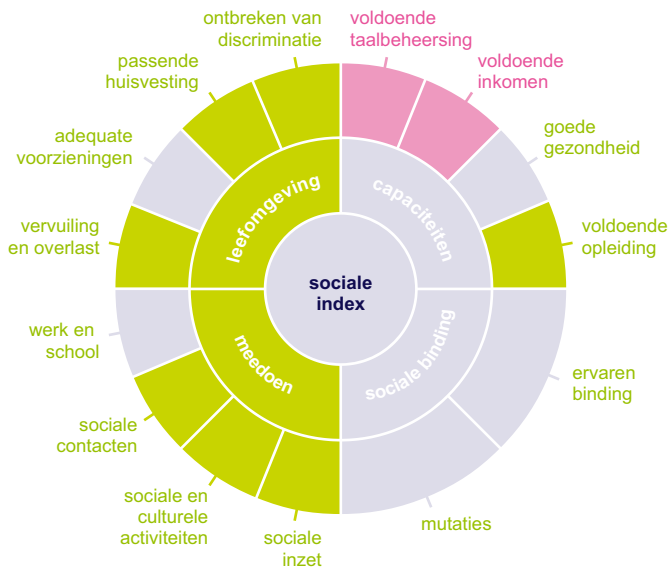

Resultaten van de Sociale Index

Kralingen-Crooswijk heeft net als Rotterdam een Sociale Index-score van **5,8**. De score van de deelgemeente is sociaal voldoende bij leefomgeving en participatie, maar wat lager bij capaciteiten en de sociale binding. De lage score van de herstructuringswijk Nieuw Crooswijk drukt de totale score. Deze wijk is deels gesloopt en de bestaande woningen worden tijdelijk verhuurd. Maar los hiervan weerspiegelen de resultaten van de Sociale Index het verschil in woonomgeving en de gevarieerde bevolking binnen de deelgemeente. Kralingen-Crooswijk kent een sociaal sterke wijk (Kralingen-Oost), twee voldoende sterke wijken (Struisenburg en de Esch) en vier sociaal kwetsbare wijken (Rubroek, Kralingen-West, Oud-Crooswijk en Nieuw-Crooswijk). Opvallend is de lage gemiddelde score voor sociale binding. Alleen in Kralingen-Oost en in de Esch is de sociale binding gelijk of hoger dan in Rotterdam gemiddeld. Terwijl aan de andere kant de scores voor voldoende opleiding, sociale contacten en deelname aan sociale en culturele activiteiten in de deelgemeente juist relatief hoog zijn.

Kralingen-Oost/Kralingse Bos scoort een **7,5** op de Sociale Index. Alle aspecten scoren hoog, maar vooral capaciteiten. De bewoners zijn verder heel tevreden over hun huisvesting en vinden hun wijk schoon. Daarnaast nemen ze vaak deel aan sociale en culturele activiteiten en tonen ze veel inzet. Het

wekt dan ook geen verbazing, dat de bewoners heel gehecht zijn aan hun wijk. De relatief vele verhuizingen beïnvloeden de score voor sociale binding in negatieve zin.

Struisenburg (6,8) scoort goed op capaciteiten, leefomgeving en participatie. De score op sociale binding wordt sterker nog dan bij Kralingen-Oost negatief beïnvloed door het hoge aantal verhuizingen (studentenwijk).

De Esch (6,4) scoort goed op capaciteiten (een hoge score op opleiding en taalbeheersing), leefomgeving (weinig discriminatie) en participatie (veel deelname aan sociale en culturele activiteiten). Opvallend is de lage score voor inkomen.

Rubroek (5,7) scoort iets lager dan het gemiddelde van deelgemeente en stad. Dat komt door lagere scores voor gezondheid, inkomen en voor de sociale binding van de bewoners met hun wijk.

De lage score van **Kralingen-West** op de Sociale Index (**5,6**) wordt voornamelijk veroorzaakt door een ondergemiddelde score voor capaciteiten (vooral laag inkomen en onvoldoende taalbeheersing) en sociale binding. De oorzaak voor de lage binding van de bewoners met hun buurt kan liggen in de huisvestingssituatie. Daar zijn de bewoners ook niet zo tevreden mee.

Oud-Crooswijk scoort laag op de Sociale Index (**5,2**). Zowel voor capaciteiten, leefomgeving als voor participatie. Bij het aspect sociale binding scoort de wijk gemiddeld. Dit komt echter niet door de sociale binding van de bewoners met hun wijk, maar doordat er weinig verhuisd wordt. Als het gaat om inkomen en taalbeheersing zijn de scores van Oud-Crooswijk zeer laag.

Nieuw-Crooswijk (5,0) is een herstructuringswijk met veel tijdelijke bewoners. Velen van hen hebben een minder goede gezondheid, laag inkomen, slechte beheersing van de Nederlandse taal en/of zijn werkloos. Maar de meesten nemen wel regelmatig deel aan sociale, sportieve en culturele activiteiten en hun sociale inzet is bovengemiddeld voor de deelgemeente. De sociale inzet ligt op het gemiddelde van de stad. Relatief veel bewoners voelen zich gediscrimineerd.

